

PREMPUYRE

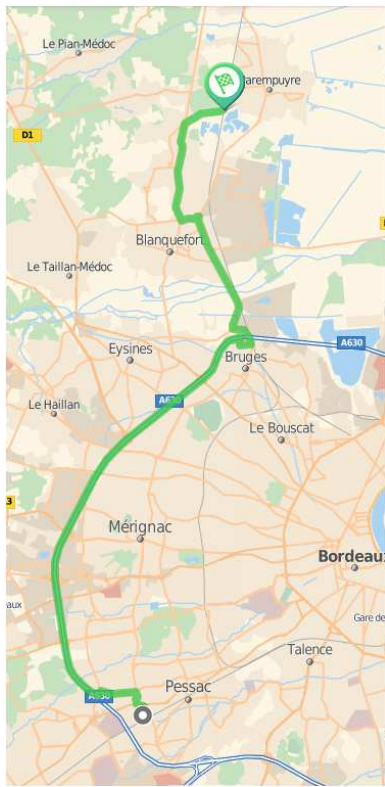

La balado démarre en face du parking, le long des anciennes gravières, se poursuit par une incursion dans le centre historique du centre ville et se termine par la traversée du bois d'Arboudeau aux belles couleurs automnales

Le bois d'Arboudeau

Le parc de cet ancien couvent tire son nom de l'adjectif « arboulin » (qui plaît à l'arbre). Ses 17 ha boisés d'essences typiques de la région (chênes, robiniers, pins maritimes) sont sillonnés d'allées de promenade et de parcours sportifs.

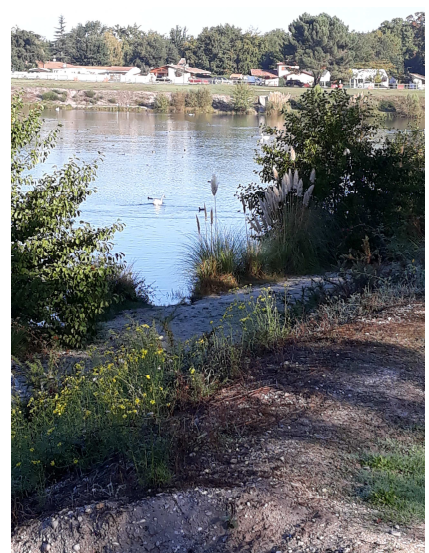
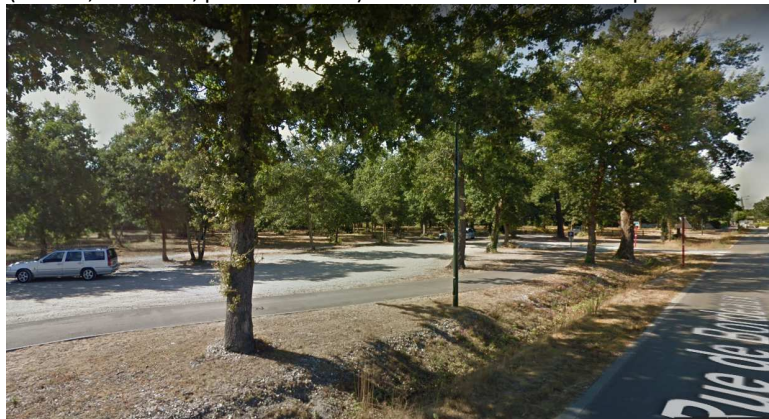

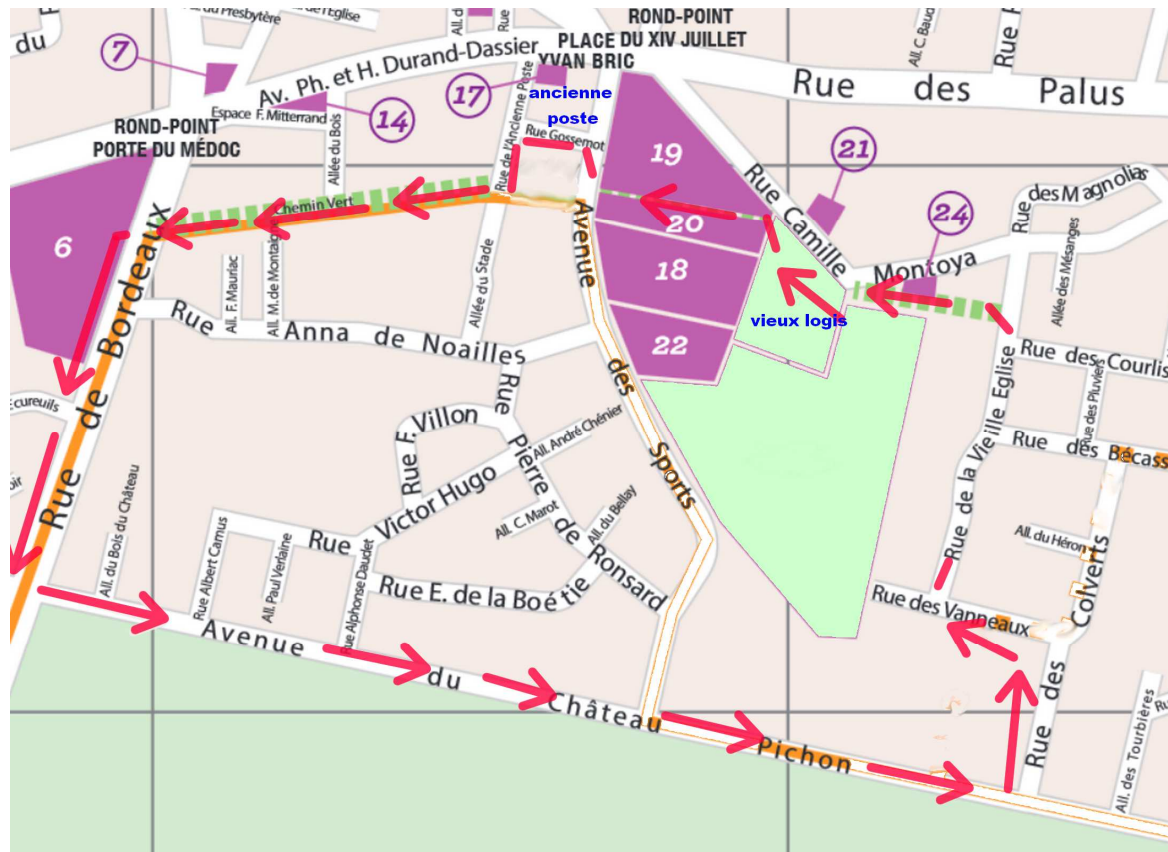
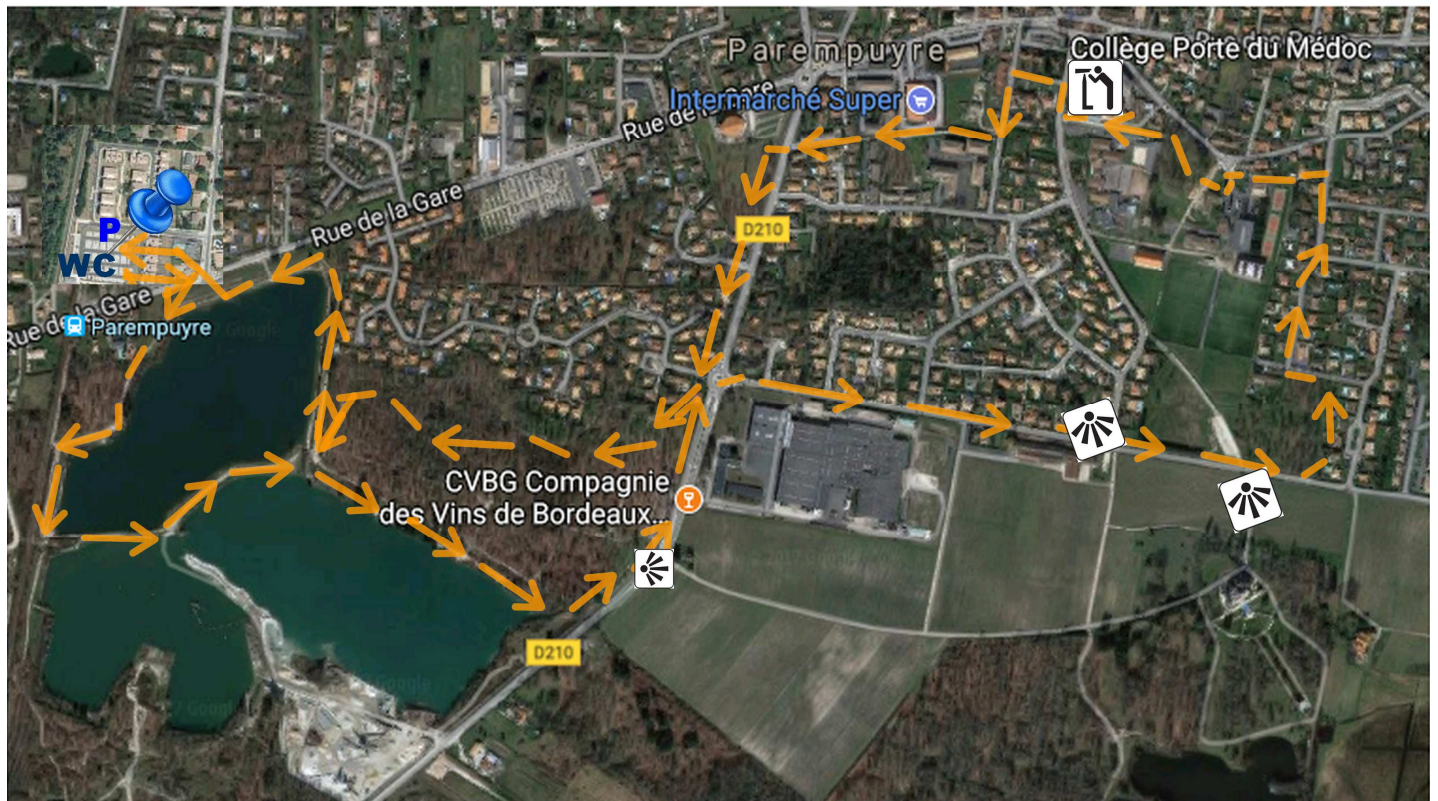

Histoire de la commune

Ses habitants sont appelés les Parempuyriens et les Parempuyriennes.

La commune s'étend sur 21,8 km² et compte 8 118 habitants depuis le dernier recensement de la population

Située à 10 mètres d'altitude, le [Fleuve La Garonne](#) est le principal cours d'eau qui traverse la commune de Parempuyre.

Le maire de Parempuyre se nomme Madame Béatrice DE FRANÇOIS.

Château Clément Pichon

Les origines du château Clément-Pichon de Parempuyre remontent au XIV^e siècle. Son domaine viticole donne des vins d'appellation Haut-Médoc, classés Cru bourgeois supérieur.



Connu sous le nom de La Motte Caupène au Moyen Âge, le château appartient pendant des siècles à la **lignée des Pichon**, dont plusieurs membres jouent un rôle important dans l'histoire de Bordeaux. Pour preuve, Louis XIV vient chasser sur les terres de leur domaine en 1659 et 1660. Le château est acquis par les Durand-Dassier en 1870 ; cette famille donne deux maires à Parempuyre, Philippe et Hubert.

Le château est reconstruit à la suite d'un incendie, en 1881, par l'architecte Louis-Michel Garros dans un style néo-Renaissance et reprend des éléments inspirés des châteaux de la Loire.

La propriété est acquise par Clément Fayat (*) en 1976. Il y replante alors intégralement un vignoble de 25 hectares, et redonne au château ses lettres de noblesse.

En souvenir de la famille Pichon qui a marqué l'histoire du domaine et en hommage à son épouse dont le nom de jeune fille est identique à son propre prénom, le château est rebaptisé Château Clément-Pichon en 1985.

Le château Pichon fait l'objet d'une inscription au titre des Monuments historiques depuis le 16 juin 2002.

Pavillon des gardes du château Clément-Pichon



Le pavillon des gardes du château Clément-Pichon est initialement construit afin d'héberger le garde-chasse de la commune.

Après l'acquisition du château Clément-Pichon par Clément Fayat, ce pavillon bâti à la fin du XIX^e siècle devient le
Construction : 1870

logement de fonction du gardien de la propriété.

Pavillon du régisseur du château Clément-Pichon



Le pavillon du régisseur du château Clément-Pichon date de la reconstruction de ce dernier.

Ce pavillon possède un style identique à celui de la maison du gardien. Ces dépendances, tout comme le château, sont construits à la fin du XIX^e siècle par l'architecte Louis-Michel Garros.

Construction : 1870

Après l'acquisition du château Clément-Pichon par Clément Fayat, ce pavillon bâti à la fin du XIXe siècle devient le logement de fonction du gardien de la propriété.

Le Parc du vieux logis



Datant de 1670, le Vieux Logis est la plus ancienne construction de Parempuyre. Entouré d'un parc public de 2 hectares, c'est aujourd'hui un local utilisé par la ville.

Restée longtemps dans la famille **de Rumfort**, cette maison est vendue en 1952 à la Société d'Éducation et d'Instruction du Mirail. Cette institution catholique de Bordeaux installe ici une maison de retraite pour religieuses nommée Vieux Logis.

En 1971, l'ensemble de la propriété est acquis par la commune

Armes de saint Pierre du Vieux Logis



Des armoiries sculptées se trouvent sur la façade sud du Vieux Logis. Elles indiquent la date de construction de l'édifice et portent les armes de saint Pierre.

Elles représentent une tiare et des clefs, **armes de la papauté**. Ces ornements symbolisent le premier chef de l'Église romaine. Ils rappellent surtout ici qu'avant la construction du Vieux Logis, une église dédiée à saint Pierre s'élevait à l'emplacement de la maison.

L'ancienne poste de Parempuyre

Le premier bureau de poste de Parempuyre ouvre en 1912 dans un bâtiment du quartier Gossemot. (4 rue Gossemot)

Ce quartier regroupe des maisons construites pour loger les ouvriers qui bâtissent un château dans les environs. La ville restaure et aménage l'ancienne poste dans les années 1990.

* Clément FAYAT dirige 18 entreprises (19 mandats), son mandat principal est Directeur général au sein de l'entreprise

Le groupe Fayat est une des grandes entreprises françaises du bâtiment et des travaux publics, quatrième derrière Vinci, Bouygues et Eiffage. [Wikipédia](#)

[Effectif](#) : 19 000 (2016)

[Siège social](#) : Bordeaux et Libourne; France